朝鮮日報
第二夕刊
三十日(月)
本紙朝夕刊十二面
編輯兼發行人 方應謨
印刷人
發行所 朝鮮日報社
◆本社發行定期刊行物◆
少年(月一回發行)
女性(月一回發行)
朝光(月一回發行)

新政權確立을爲主 英米國交調整은從

外省首腦部對英米外交協議

【東京電話同盟】野村外相은 三十日午前十時부터 外務省大臣室에 多田、谷兩次官以下局部長外에 特히 支那에赴任途中을 電報로 召還한 加藤外務公使를 招致하여 首腦部會議를開催 急速히 具體化의機運인 支那新中央政府樹立態勢에 即應하여 帝國政府로서 取할 外交方策을 中心으로 協議하고 主로日英、日米國交調整外交에 對하여 討議를하엿는데 帝國이國運을賭하여 邁進하여오던 支那에서의 新秩序建設의大業은 드디어近近成立되는新中央政權의確立에依하여 不拔한 基礎를確立하게되는 이때 英米兩國으로부터 帝國에 對하여 抗議하여온 諸要求를 綜合하건대 英米兩國은 東亞의新秩序에 關하여 全然理解를 缺하고잇슬뿐더러 新秩序建設의 反對政策을 取하여왓섯다 帝國으로서는 此際中央政府樹立에依하여 招致되는 新支那의 秩序를確立하고 英米兩國은 이에 臨하지안흘수업게하는것이 最上의 方策이다 따라서 英米와의國交調整은 新秩序建設工作進展에 伴하여 이와 即應하여 進行시킬 것이며 此際我方으로부터 自進하여 媚態를呈할必要는업다는 自重論이 熱心히 吐露된 模樣으로 會議는午後一時散會하엿다 이結果野村外相은 다시 連日에 亘하여 首腦部會議를開催 愼重對策을 練磨키로 되엿는바 我外交方針은 中央政權確立을 主로 國交調整을 從으로하는 方向에 歸着되고잇는것은 今後의 重要動向을 示唆하는것이라하여 注目된다 (寫眞은 野村外相)

滿洲國省長會議에 朝鮮側出席者決定

滿洲國省長會議는 오는 十一月八日부터 三日間 新京國務院에서 開催되는데 朝鮮으로부터의 出席者는 總督府大竹內務局長 西本平北知事 笹川咸南知事로 決定되엇다

軍務局長 首相訪問要談

【東京電話同盟】武藤軍務局長은 三十日午前十時十分 首相官邸로 阿部首相을 訪問하고 現地狀況을 說明、事變處理에 關하여 여러가지로 要談을하고 同十一時辭去하엿다

英印度駐屯軍 目的地에無事到着

【倫敦二十九日發同盟】英國政府는 일직 印度駐屯軍一部에 對하여 大陸作戰參加次 印度撤退를 發令、獨逸潛水艦의 襲擊을 警戒하면서 이를輸送中이던바 二十九日植民相은 右部隊는 途中에서 何等事故업시 無事目的地에 到着한旨를 公表하엿다 그리고 植民相은 左와同時에 數名의印度人士官이 英國海軍에 從軍하고잇는旨를 아울러公表하엿는데 그 數는不明하다

開拓民審議會開會

【東京電話同盟】滿洲開拓民審議會總會는 三十日午後一時부터首相官邸에서 開催된바 會長阿部首相、副會長畑對滿事務局總裁、金光拓相以下 各委員出席下에 劈頭阿部會長으로부터 人事가잇슨後 議事에들어가서 特別委員會에서、可決한

一、滿洲拓殖公司鮮滿拓殖會社合倂案
一、滿洲開拓民入殖要綱
一、入殖民土地制度案

等滿洲開拓民基本要綱의 答申을 協議하고特別委員長 八條隆正子로부터 答申案內容을說明審議한 結果異議업시 原案대로決定한후 同三時 散會하엿다 그리고 右決定을본 基本要綱은 近近 閣議에 附議한후 直時 그實現에必要한 豫算을 計上 十五年度以降의 新規滿洲事業으로서 實施할터이다

鮮滿兩拓合倂 明年度初實現

鮮拓滿拓의 合倂問題는 大綱決定後 過般來新京에서 合倂協議會를 거듭하고잇섯는데 完全히 事務關係者의 意見도 一致되고補助豫算其他의 關係도잇서 合倂實行은 明年度初四月一日로內定되엇다 또新會社의 總裁엔坪上滿拓總裁의 引退로 鮮拓總裁二宮治重中將에 落着될豫定이라한다

蘇聯駐日大使赴任 京城總領事도着任

駐日蘇聯新大使스메타닝氏京城駐在總領事 쓰고氏及 大使館參事官지코프、마레크兩氏外書記官二名은 各其夫人을 帶同、來十一月一日 入京할 豫定으로 쓰고總領事는 京城에 下車着任 스메타닝大使一行은 通過一路東京으로 向할터이다

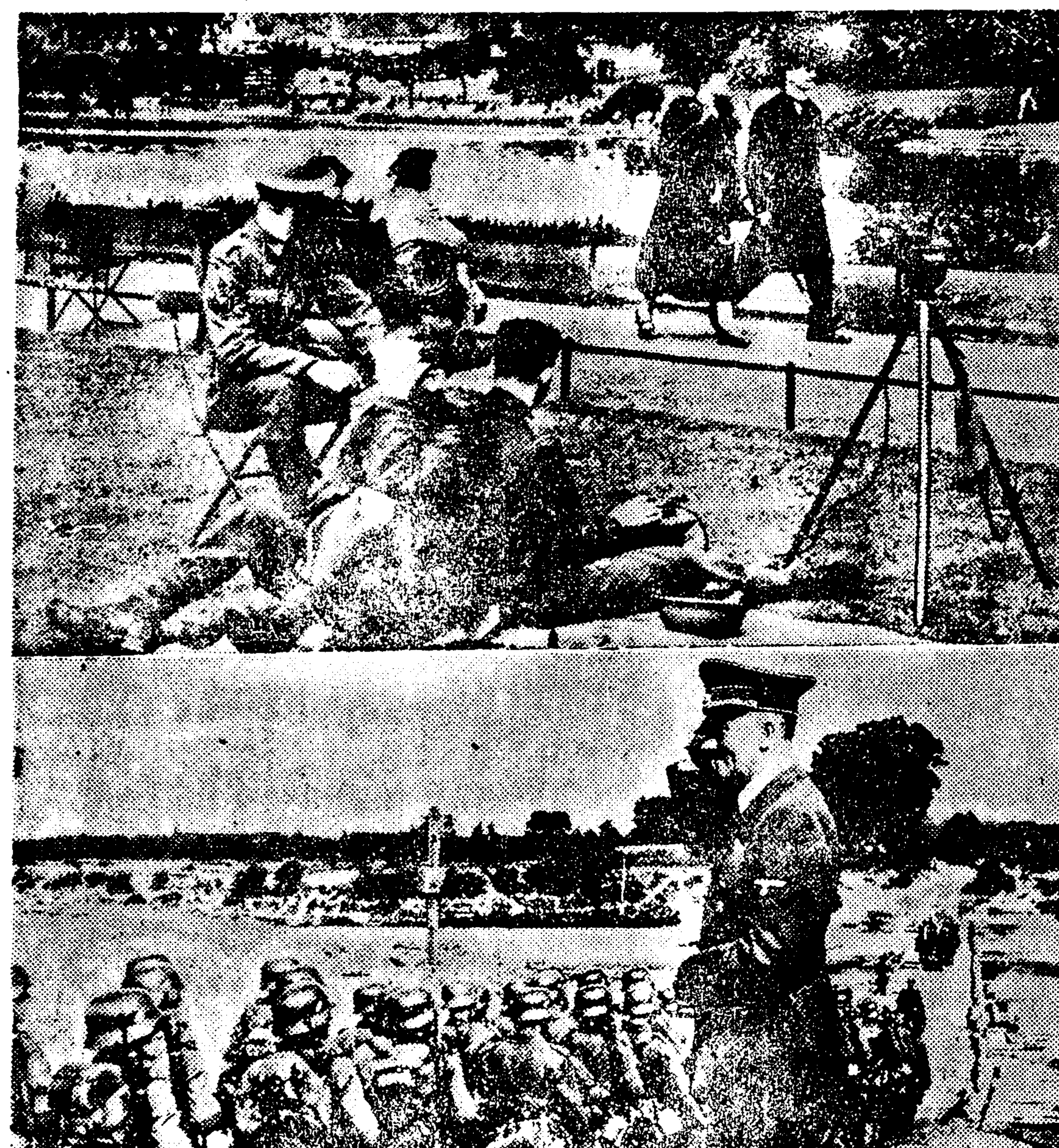

兩陣營戰爭指導者의面目 上은 倫敦郊外를 夫人同伴散步하는 체임버렌英首相 下는 波蘭에서 軍隊視閱하는 히틀러總統

獨逸에食糧飢饉

獨政府、食糧調達에血眼

【伯林二十九日同盟特派員發】獨逸에서는 近日相互人事끄테는 食料品의 이야기를 누구나한다 獨政府의 調査로는 傳來制度에서도 當局 食料만해도 生活에必要한 最低限度의카로리補給이 可能하므로 何等의食糧割當必要가업다고하고잇는데 大食으로 이름놋은 獨逸人에 잇서서는 견딜수업는터로 一週間의肉의 配當量 五百그람은 普通時는 三食에 업서진다 이肉의 不足을 魚類로 補充하려고 政府는 엄서魚類를 獨逸人에 勸奬하엿는데 그魚類조차 供給不足이므로 魚類도 販賣를 制限하고잇다 그런데 魚類買入은 미리自己氏名을 登錄한 一定商店以外는 不許하기로 하엿는바 登錄者가 殺到하여서 以上申込을 바더도 商品이 入手치 못하는 狀態로서 魚類에 잇서서도 不足을 보고잇다 風說에 依하면 北海等에 敵의潛水艦을 避하는 그물(網)과 無數한機雷로하여 魚類가 오지안허 魚獲이 全然없는 탓이라고한다 統制가 嚴重한獨逸에서도 어물노리려면 普通가업는것은아니나 大體로價格制度는 되도록物件을 節約하려는 經濟이므로 商業은 麥藉만하고 利益은적다 그러므로 商業者들을 가지지안코 官憲의눈을 避하여 行하여지고잇는것이다 그러나 最近에는 伯林一流의 商店의 閉店도 續出하여 就中肉類賣店、酒類賣店、洋服店이 만타 그리고 一方政府는 國民의 不平을 緩和하고 團結을 鞏固히하려고 가진 手段을 다하여 政府當局도 國民의 不平을 避하려고 英國에 돌아가겟다고할 程度이다 偶然히집에 돌아왓던 兵士가 食事가 不充分하여 도로히 兵營에 돌아갓다는 等의 이야기도 잇고 하여 政府도 專念하고잇는 形便이다

墺國復辟派活動

獨蘇勢力伸張을阻止

【巴里二十九日發同盟】歐洲戰爭의 勃發을契機로 다시各地에 復辟運動이 熾烈化하려는 形勢를보이고잇는데 二十九日 아트라잔紙는 합스부르크家復辟을 目標하는 墺匈帝國지지미스트、또라브盃地諸問題는 합스부르크家와의緊密한協力에 依하는以外에는 解決의方途가업다는 通牒을 接受한旨를 報道하고잇다 彼等 합스부르크家復辟派는 同家의 復辟에 依하여 舊墺匈領土의 回復과그獨立維持에 依하여 蘇聯及獨逸의 東南歐勢力伸張을 阻止할수잇다는 理由로서 英佛兩國에對하여 猛烈한 運動을하고잇다

蘇、獨에小麥等供給

【伯林發電】獨逸政府는 蘇聯에 보산酒船工業人民委員을 首班으로하여 사우첸코大將을 首席團員으로하는 蘇聯通商使節團이 伯林에 到着하엿슴을 다음가는說明을 加하엿다 獨蘇通商交涉의 目的은 獨逸이 蘇聯에對하여 多量의機械其他 工業用品을 提供하고 特히 合成까솔린 人造고무等最新의 化學藥品을 蘇聯에供給하려는것이다 過去二週間에 莫斯科에서 열린 獨蘇交涉의結果 蘇聯의 多量의小麥 鑛物性油類 木材 棉花 燐鑛 麻 白金 망간其他鑛物을 獨逸에 提供하기로 되엇는데 伯林交涉과 倂行하여 莫斯科에도 折衝이 繼續된다

日滿支食糧會議에 湯村農林局長出席

政府는 刻下食糧問題를 解決하려고 內外地를 一貫하는 食糧對策의 樹立을 期하여 來月初旬에 日滿支連絡會議를 開催하기로 되엇는데 朝鮮으로부터는 湯村農林局長이 出席하기로 內定하엿다 그리하여 朝鮮側으로서는 當面의 重要案件인 配給統制、滿米計畫等에 對하여 建議할터인데 同會議에서 滿洲雜穀의 朝鮮內輸入數量도 決定을볼터이라한다

獨、英海軍空襲斷念 新海上作戰開始

潛艦에依한擊沈戰術로變更

【巴里二十九日發同盟】獨逸袖珍戰艦 도이치란드號 아드미랄세아號等이 大西太平兩洋上에서活躍을 開始하엿다는情報는 獨逸海軍이 새로운 作戰行動을 展開한것이라하여 注目되고잇는데 佛國軍消息側에서는 이로써 獨逸側에 空軍에依한 英國海軍根據地擊滅作戰의 失敗로 말미아마 새로운 海上作戰을 開始한것이라하여 다음가지 觀測하고잇다 獨逸側은 最近連續的으로 英國海軍根據地를 襲擊하엿스나 何等큰成果를 엇지못하엿스며 英國海岸一帶에 안개가만허 大規模의攻擊活動에 不適當한季節이므로 先週부터는 海上에서의 商船襲擊과 潛水艦에依한 擊沈戰術로 作戰方針을 變更한 模樣이다 獨逸海軍의 이作戰은 先週來 다시活潑한 潛水艦作戰이 展開된事實에 비추어도 明白한바로서 同時에 도이치란드號、아드미랄세아號의 二袖珍戰艦이 大西、太平兩洋上에 出現하엿다는 報道로보아도 確認된다 그리고 前週中의 獨逸潛水艦에 依한 英佛商船의 損害는 六隻으로 中立國의 擊沈된것은 二隻이다 英佛側은 同期間中에 적어도 獨逸潛水艦 三隻을 擊沈시킬수가 잇섯다 그리고 獨逸側의 海上貿易은 極度로 制限되어 빨트海와北海만이 그活躍圈으로서 남어잇슬뿐이다

파芬蘭代表

卅一日夜莫斯科向發

【헬싱키二十九日發同盟】芬蘭政府는莫斯科에서歸還한 파시키비特使와 타나蔵相을 中心으로 蘇芬會談對策을 愼重協議中이던바 二十八日夜에는 各派政黨領袖를 모아 意見을 聽取하엿다 政府는 更히 三十日夜閣議에서 對蘇回答을 最後的으로 決定하여 파시키비、타나兩使節로하여금 이를携帶코 三十一日深更 莫斯科로 向發시키기로되엿다 一方市民은 瑞典、諾威、丁抹、米國의 支援을 感謝하고 二十九日朝米各公使館의 門前에 모여 氣勢를 뽑내엇다

紀元二千六百年祭 副委員長等決定

【東京電話同盟】紀元二千六百年建國祭本部에서는 過般役員總會에서 委員長으로 永田秀次郞氏를 推薦하고 副委員長은 永田委員長에게 指名을 一任하엿던바 最近永田委員長으로부터 陸軍中將 仙波安藝、海軍中將 松下元、勝田主計三氏에게 就任을交涉한結果 快諾을 어덧고 相談役中後藤文夫、丸山鶴吉兩氏를 常任相談役에 依囑키로 決定하엿다

滿洲國軍給與令

【新京二十九日發同盟】滿洲國軍整備强化를 目標로 今年一月武官令을 制定한 滿洲國政府는 更히 今回軍給與令을制定하여 오는 十一月一日公布即日實施하기로 되엿다 今回給與令은個人給與와 團體給與에 大別하여個人給與로는 將校下士官等의 給與는 文官과 同額으로 引上하고 團體給與는 全體로 待遇改善을 主眼으로한것으로 從來의 現金支給을 改正하고 換物給與의 方針으로하엿다 또 銃後家族의 生活保障에 關하여도 特히 考慮하기로되엿는데 이때문에 治安部今年度豫算增加는 約二百八十萬圓에 達하여 明年度以降 一個年間의 所要經費는 相當多額에 達할터이라고 한다 이리하여 昨年度에實施된 國軍編成의 確立、今年一月에 制定한 武官令今回의 給與令과 滿洲國軍의 整備에對하여 着着進展한 前進을 繼續하여 不遠間에 施行될 徵兵制度와 相俟하여 滿洲軍의 整備强化는 實現되어 日滿共同防衛의 完璧을 期할것으로 期待된다

加藤少將南朝鮮에

朝鮮軍參謀長 加藤少將은 三十日夜에 五日間豫定으로 南朝鮮地方에 出張한다

海上封鎖를强化

英獨、太西洋과北海入口에서

中立國船을嚴重臨檢

【나폴리廿九日發同盟】西部戰線의停滯에 反하여 海上의 封鎖作戰은 獨逸側도 英佛側에 지지안케 激烈하다 나폴리海運界의情報에 依하면 英國海軍은 지브랄타르以西의 大西洋海上에서 中立國 船舶에 對하여도 嚴重臨檢을 施行하고잇스므로 에스토니아 和蘭、丁抹其他各國代表는 倫敦에集合、目下政府當局에對하여 緩和를 交涉中이라고하는데 獨逸側도 이에지지안코 嚴重한臨檢을 北海入口에서 하고잇다 目下 三十餘隻의 中立國船舶이 獨逸側에 抑留中이라고하는데 中立國船舶은 戰戰兢兢하면서 航行을하고 잇다한다

英蘇通商交涉開始

【倫敦發電】蘇聯과 英國은 重要한 通商交涉을 開始하엿다고 倫敦에서 報道되고잇다 蘇聯은 依然 英國의獨逸封鎖의 權利를 認定하는것을 拒絕하고잇는데 이것은 英蘇間에 重大한 軋轢이 생길는지 모르다고한다 또蘇聯이 瑞典의 港灣을 軍事的으로 使用하려고하여 同國政府에 要求한案을 提起하엿다는 報道도 英蘇交涉의 障害라고 보인다 英蘇交涉은 廿五日夜할리팍스英外相이 蘇聯마이스키駐英大使를招致하엿슬時 開始된것인데 이에 스탠레商相은 마이스키大使와 會談을 繼續하고잇다 通商使節 派遣도 近近 莫斯科에 잇슬것이라 한다

我國船의損害甚大

英佛各處에問題惹起

【倫敦發電】英國海軍이必死的努力을하여 强行하고잇는 海上封鎖는 더욱 그度를 加하고 잇는데 이에따라 中立國과의係爭事態도 當然히 豫想되는바이다 原則的으로 英國의輸出入禁止品制度를 非難하는것으로 蘇聯의通牒으로 極히重大視되게되엿다 即蘇聯은 食料品服裝用品等을 禁制品에 加하는自體에 對하여 抗議한것으로 이것이 今日모든國家에서 느끼고 잇던바로 이미 數個國으로부터 文書、口頭로 英國政府에 抗議가잇스며 北歐諸國은 이點에 關하여 交涉이 進行되고잇다 더구나 中立國船舶으로서의 我國의 被害도 當然히 甚大한바가 잇서서 開戰以來我國船은 英佛各處에서 抑留되어 여러가지 難題를 惹起하고잇다 獨逸向貨物이全혀 押收될것은 問題가업다 하드라도 和蘭、白耳義等地 中立國向의 것으로 獨逸에 갈嫌疑가잇는것조차 一一히 調査되어 獨逸에 갈嫌疑가 업서질때까지 出港을 못하게되어 이때문에 오래도록 碇泊하게되는것이다 더구나 交戰危險에 瀕한倫敦에 머물르고 잇는것은 實로 危險한일로 我國으로부터 英國側에 抗議를하엿다 이에對하여 英國側의 回答은 一、生鮮食料品의 ... 中立國의 不便을 참어주기 바란다 第二는經濟的의 新設이므로 手續上不備한點으로 그調査가遲延되는것은 遺憾인데 이것은早晩間改善될것이므로 참어달라는것이라는데 我國으로서도 이에對하여 對策을 樹立할必要가잇다고한다

「戰線下의平和」

田島大阪商船副支店長談

大阪商船이 外國航路로서 開設한것이 明治二十三年 最初의 大阪釜山航路로서 이것이 機緣이되여 今年까지 滿五十年間 朝鮮과의 因緣은 不淺하다 하겟고 朝鮮과의 半世紀間에 朝鮮은 驚異的으로 發展하여 我社로서는 벌써 西海岸 東海岸에 定期航路를 가지게되엿다 그러나 右와如한 單한 內地朝鮮間의 連絡에서 一步進하여 最近에는 칼캣다線과 紐育線을 釜山에 寄港케 하여 朝鮮과 對外國貿易의 發展에 微力이나마 努力코잇는바 今後朝鮮의 進路는 南洋方面에의 새로운 開拓에잇는것을 痛感하고 다시 朝鮮을 起點으로하는 比律賓航路도 開設코저 생각하는바이다 今年朝鮮의旱害는 大體로 朝鮮米의 減收 內地移出의 減少로되는 한편 內地에서오는 物資는 肥料其他雜貨類가 더욱만해질것으로 朝鮮航路는 片荷로되어 採算的으로 大端히 不利케되고 船腹不足의 影響化는 더욱더 深刻할것으로 思料된다 我社로서는 配船의 調整에 努力코저한다 歐洲第二次戰爭이 第一次大戰과 다른點은 前者에는 豫約的 戰爭가잇섯슴에 對하여 今番에는 大端히 戰爭狀態가 안인것이라하여 長期化할 豫想이다 即 「戰線下의平和」가 繼續될것으로보아지는데 日本海運界에 對한 影響으로서는 이번戰爭에 依한 損失船腹은 四、五十萬噸 一方新造船約四百五十萬噸中八割이 市場에서 消費된것으로보이어 世界總船腹六千百萬噸中에서 그만한 船腹의 數가 減少되엇다 反面에 獨逸의 輸出入物資가 그만치 戰爭으로因하여 減少케되여 船腹의 需給은 多少緩和되엇다하는것이 實際일것이다 即運賃傭船料는 事實그대지 騰貴되지안한것은 그事實을 말하는것이다 그러나 그새에 잇서 日本海運界의 注意할것은 이러한好機를 利用하여 外貨의 獲得、輸出貿易의 振興에 努力할것은 勿論이오 現在我國의船腹 五百五十萬噸은 實際에 잇서서 支那事變關係로 相當히 減해지고 實際로 遠洋에 向航할수잇는 船腹은 百五十萬噸을 넘지못하게 된다 이以上의 餘力으로서 近海에서 다시 三十萬噸의 船腹을 向航케할수잇다 생각하나 要컨대 以前第一次戰爭때보다 船腹을 最大限度로 遠洋에 出航케할수업는곳에 硏究考慮할 問題가 잇다고 생각한다

人事·集會

▲穗積眞六郎氏(總督府殖産局長) 來十一月二日 아까쓰키로 東京에 出張豫定
▲第十九師團報道部長 松本標氏 三十日入京
▲山澤佐一郎氏(京城地方法院檢事正) 新任人事次三十日來社
▲下村進氏(總督府保安課長) 惡性感冒로 日前에 永樂町一丁目二番地佐藤病院에 入院
▲倉田昇氏(總督府燃料課長) 渡東中 二十九日歸任
▲山地靖之氏(總督府理財課長) 新京出張中 二十九日歸任
▲木野藤雄氏(殖産局產金課長) 渡東中二十九日歸任
▲美根五郎氏(農務課長) 新京出張中 二十九日歸任
▲秦宗鎬氏(每日新報記者) 仁川府松峴町七九의三五邸에서 二十九日午後三時內艱
▲崔景夏氏(本社仁川支局長) 二十八日慶北金泉郡開寧面廣川洞自宅에서外艱

八面鋒

◇ 米國의 新中立法案 通過를 보고 英國은 即時로 飛行機 五千六百臺 注文한다고.

◇ 英國은 武器 사서조코、米國은 돈 벌어 조코、英國이 이기면 가튼 앵글로·싹손가 는民主國새니 더以上 조흘수 잇슬가.

◇ 이것을 실허하는 獨逸、早晩間 米國商船 擊沈說이 날 터니 보시오.

◇ 米國中立의 困難性과 參戰의 可能性이 더욱 濃厚化하는 所以.

◇ 北歐와 발칸에 對한 野望을 조금도 버리지 안하고 蘇聯、露骨 壓迫과 離間을 일삼어.

◇ 그러나 獨逸、伊太利、英佛이 또 이것을 監視하고 잇지 안는가.

◇ 外交戰、思想戰、經濟戰、武力戰—그야말로 總力戰을하려니 長期戰이 될밧게.

◇ 白米飯도 來日까지. 그다음부터는 七分米 雜穀밥을 먹어야하오.

◇ 事變、旱魃、歐洲大戰—이세가지의 貴重한體驗을 生活에서부터 맛보자.

朝光·女性·少年發賣!

李花子 新民謠
十五夜打鈴
가을의漫遊記 金貞九
OKEH 오케

專賣特許
自宅에서되는일
감見本無代進呈
男女遠近不問 年中無休 机上에서 하는 製品은 自己가 買收하는 安全한 일임 金이 잇으면 郵便으로 申込하시오
大阪天下茶屋 マルフク 應用局內

效果는卓越 香味는優雅 煉의第一位
仁丹煉歯磨

國產最高標準品
ネオ·アクチバルサン
네 오 아 구 지 바 루 산

NEO-AKTIVARSAN
日曹의砒素劑六〇六

「日曹」의砒徽素驅劑「ネオアクチバルサン」은 製品番號마다 一々히厚生省衛生試驗所의檢定에合格된것만을發賣함으로 品質優良 副作用全無 溶解迅速 作用强大로 醫家 臨床家의絕讚을받고잇는바입니다。

最新의科學的設備를자랑하는世界的大化學工業會社로써 資本金壹億數千萬圓의「日曹」의製品인만큼 精確한學理와 優秀한權威家들의 洗鍊된技術과 細密한注意와監督下에 一々히製品番號마다 日本藥局方의品質檢定과厚生省衛生試驗所의 檢定에合格된것만을發賣하는만큼 絕對信任을받고잇읍니다。

適應症=第一期、第二期、第三期徽毒、先天的徽毒、潛伏徽毒과그隨伴症勢、脊髓癆、麻痺性痴呆等의變形徽毒、神經徽毒、鼠咬症、肺壞疽、齒槽膿漏、扁平紅色苔癬、鱗屑疹、天疱瘡等에특효합니다。

包裝
一號(〇·一五瓦) 一管入 一〇管入 五〇管入
二號(〇·三瓦) 〃 〃 〃
三號(〇·四五瓦) 〃 〃 〃
四號(〇·六瓦) 〃 〃 〃
五號(〇·七五瓦) 〃 〃 〃
六號(〇·九瓦) 〃 〃 〃

(文獻進呈)

☆花柳病豫防法案의實施를본오늘날에 衛毒을 化學療法으로 속히 根治하실여러분께서는 醫家臨床家의지료를 받으실때 반듯이 本品의使用을請하여주시사 속히 全快의깃븜을 얻어주시기바랍니다

製造發賣元 東京市麴町區大手町二丁目八番地 日本曹達株式會社
アクチバルサン朝鮮代理店 京城府南大門通二丁目 株式會社 新井藥房
釜山府辨天町一丁目 合資會社 大黑南海堂

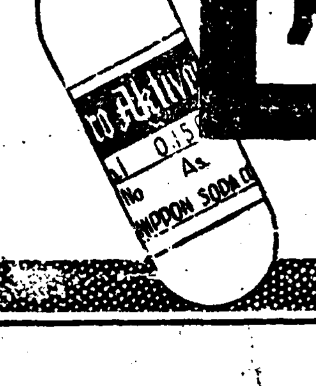

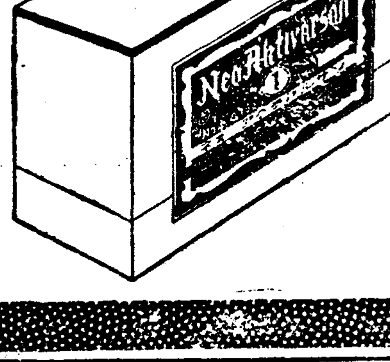

總動員自肅體制强化!
一般商店은밤열時 歡樂街는열한時까지
모레부터營業時間再短縮

국민정신총동원경성연맹에서는 칠십오만부민의 자숙을촉진하여 참으로 총동원체제를 강화하여 장기건설에 대응하고저 오는십일월일일부터 일반상점은 밤열시까지 음식점, 요리점, 극장등에서는 동열한시까지만 영업을하기로 삼십일의 업자와의 회의에서 결정하엿다 동회의는 삼십일오후세시부터 부회의실에서 음식조합, 식당조합, 흥행협회, 배화점협회간부삼십여명과 시내각서장이 모혀 이와가튼 자숙사항을 결정하엿는데 각소매상은 각번영회장에게 통첩을보내어 이추지를철저시켯다 이와가튼 상점가 환락의가자숙은 내지에서는 상점법에의하여 벌써전부터 실시되어잇는데 조선에는 아직상점법는업스나 업자들이자진하여 이번조선에서 처음으로 실시하는것으로 이와가튼자숙은 조만전조선각시가지로 확대될것이므로 그파문은 상당히클것으로 주목된다 영업시간자숙제한에관하여 도전경성부시국총동원과장(稻田時局總動員課長)은 다음과가치 말한다

날로중대하여가는 시국에대처하여 총동원체제를 강화하는데중대한사항의하나인 영업시간단축을실시하게된것은 바가운 일이다 칠십오만부민의이와 협력으로 완전히 실시될것으로밋고 바라마지안는바이다

儒道各道聯合會
積極指導하라 政務總監訓令

삼십만명에 달하는 조선유림은 황도정신아래 유도의진흥을 꾀하고저 지난십월일 유림대표이백여명이 경성에모혀 조선유림대회를 개최하고 금후전조선유림은 한덩어리가되어 황국유도(儒道)에 매진할것을 결의하고 실행단체로 조선유도연합회를 결성하여 당국의지도를 밧기로 되엇는데 총독부에서는유도진흥에 박차를가하고저 삼십일 유도진흥에관한 정무총감통첩을 각도지사에게 보내어 각도의실행단체로 도연합회(부군에는지부)를 빨리결성시켜 구체적 적극적지도를 하도록 명령하엿다

◀도내유림으로 도연합회를 조직하고 그아래에 부, 군, 도에는 지부를두고 부윤, 군수 도사가 지부장을위촉할

◀사무는 총무부(總務部) 교화부(敎化部) 교육부(敎育部) 경리부(經理部)등으로나눈다

◀역원은 회장(도지사로추당할) 부회장두명(한명은도당유림 한명은 도참여관) 이사 각사 평의원 참사약간명이다

곱지못한姿

겨울준비를 공짜로하고자 고농녀를더리고 상점으로 절도순레다니던 젊은첩 — 부내명륜정(明倫町)일정목삼십이번지의 유호 조원정(趙元楨)의첩 양경순

朝鮮文人協會結成에 南總督極口激勵
今日·同會長李光洙氏와會見

문장보국을목표로 조직을준비중이던 조선문인협회(朝鮮文人協會)는 이십구일 부민관에서 창립총회를열고 모든진용을 정제하여 완전한결성을 보앗스므로 동회 회장이광수(李光洙)씨는 삼십일오전십시 동회간사 백뢰천심(百瀨千尋), 삼본강(杉本剛), 김문집(金文輯)삼씨를 대동하고 총독부로 남총독(南總督) 대야정무총감(大野政務總監) 삼교경무국장(三橋警務局長)을방문하고 동회 결성에대한 인사를한바가잇섯다

이에대하여 남총독은 동회 회장이광수씨 이하일행에게 대하여 다음과가튼 격려적답사의 말을 하엿다

현하비상시국에 전국민이 총동원적으로 전시국책에 협력활동하는중이나 오직문인들만이 일조특수계급에 속하여잇는것가튼느낌이잇서서 항상유감으로 생각하여 오던터인데 이번에 그와가치 단합하여 황국신민으로서 시국대책에 협력하는단체를 결성한것은 대단히기쁜일이다 아못조록 여러분은 각각응분의 노력과 활동을아끼지말고 제국의 성업과 민중문화개발에 절대강력의기관이되기를바란다

남총독은 이상과가튼 힘잇는격려의답사를하엿고 또 대야정무총감과 삼교경무국장도 동회 장래를 축복하여 회원의 활동을 격려하는 답사의 말을하엿다

七十九錢也

漢江이얼기前에 죽을길이바쁘다

첫겨울의 한강에는 인생으로도나서모르는 칠십노인이 자살한외에 뜻아닌주검이 두건

◇이십구일밤 열한시 한강인도교우에서 어떤사람이 뛰어나리어 지나던선부가 구하려고하엿스나 건지지못하엿섯는데 삼십일오전열시 시체가 떠올랏다 주소도 성명도모르나 칠십이넘은 늙은 영감으로 주머니속에는 『그의 무락한 몸이 돈조자 업스니 이겨울에 어려죽느니 내손으로 내목숨을 끗는다』는유서한장이 들어잇섯고

◇삼십일아침열시 봉능정(本洞町) 십번지압강까에는 육십가량된늙은 영감의 시체가 떠올라 조사하여보앗스나 주소성명은모르고 자살인것만은확실하다하며

◇이십구일밤열시 청엽정(靑葉町)일정목 길거리우에는 스물두어살된 신사풍의 청년의시체가잇섯는데 역시주소성명은모르고 심장마비로 죽은것이라고한다

旱害救濟義捐
中村軍司令官
一千五百圓을 義捐

조선군사령관 중촌(中村)대장은 남조선한재민을위하여 금구천오백원을 돈암전오백원을 삼십일오후에 조선사회사업협회로보내엇다

本社取扱分 조선석유연구회에 상무이사로잇는 김용준(金容駿)씨는 삼십일에 십원을본사에가지고와서 재지구제금으로 전해달라고 기탁하고갓다

社協取扱分 五百圓 朝鮮信託會社職員 三百四圓五十六錢 李王職職員 三十圓 熊本縣阿蘇郡內牧町和會 十八圓七十九錢 朝鮮總督府陸軍志願者訓練所 三十圓 (京城日報取扱)平田百貨店共榮會 百六十六圓二十五錢 總督府土木課 四十圓五十四錢 咸興稅務監督局 二十五圓四十九錢 平北·渭原營林署 三圓六錢 穀物檢査所仁川支所長湖院出張所外一件

計千百十八圓六十九錢

累計 五萬五千三百三十圓

除隊志願兵
中村軍司令官懇曲히訓示

일전에제대(除隊)된 특별지원병〇〇명은 삼십일오전에 해전대좌의인솔로 조선군사령부를차저가서 제대된인사를 하엿는데 중촌군사령관은 일동에게대하여 간곡한훈시를하엿다

明治神宮体育大会 第②日
豪華의熱戰
十四競技場、一齊開始

神宮籠球戰에 淑明、平三中勝利

【東京에서本社特派員 高鳳梧發電】 全國의 젊은 男女 四萬餘名이 動員한 明治神宮體育大會는 昨日 莊嚴한入場式을 擧行하고 오늘아침 여덟시부터 市內各處에서 各種競技가 開幕되엇는데 朝鮮代表軍의 男氣는 불만한바잇서 開始劈頭부터 獅子勝捷하고잇다 國民體育館에서 擧行된 淑明對茨城師範의 第一回籠球戰은 前半에 十四對八 後半二十二對十 結局三十六對十八이라는壓倒的스코아로이겻고 동열한시에는 二回戰으로 山陽高女와 對戰하게될터이다

外苑에서 擧行된平壤三中과廣島山陽中學과의 籠球第一回戰은 前半三十六對十二 後半十七對十八 結局五十三對三十으로 平壤三中이勝捷하고 二回戰에臨할터이다

▲女子一般府縣對抗一回戰

朝鮮(淑明)36(22 14 / 10 8)18(茨城女師)

▲男子中等外苑競技場一回戰

朝鮮(平壤三中)53(17 36 / 18 12)30廣島(山陽)

▲男子一般籠球二回戰

朝鮮스팔타37(23 14 / 10 22)32神奈川(千俱)

陸上第一日

【東京電話同盟】 陸上競技第一日은 第二十六回全日本選手權大會로 三十日 一萬米競走 女子各種目을豫選으로 開幕되엇다 午前九時入場式後에 九時半부터競技가開始되엇다

一萬米에 廣瀨三着

◎一萬米競走決勝 一着 和田英治(金澤)三十一分五秒F 二着 山本善一郞(東京市俱)三十一分二秒F 三着 廣瀨壽士夫(朝鮮)三十一分七秒四 四着 奈良岡健三(朝岡高)三十二分三十六秒F 五着 十日(東京市俱) 六着 多胡(藤岡中)

(以上日本新記錄)

硬式庭球

【東京電話同盟】 硬式庭球第一日은 三日田園코-트에서開幕 定刻九時入場式을擧行한後 九時半부터 男子中等·一般男子中等試合一回戰을十六面의코-트를 使用하여 一齊히開幕되엇다

◇種田(早)·乘樋(京城) 二木(東商大)6-1 6-1(廣島高校)

排球第一日
排球에京師勝利

【東京電話同盟】 ▲排球 男子中等二回戰(濱松町)

京城師範(朝鮮)2(21 21 / 12 14)0 山口縣

平南驛傳競走 一着은三中校

【平南支社發】 同業平每主催 第四回西鮮中等平壤驛傳競走(五六、九六키로)는二十九日 擧行하엿는바 이날午前十一時 參加校十四校가 平壤驛南浦支局前에서出發 中軍이 諸强校를壓倒하고 榮譽의 覇權을 獲得하엿는데 到着順位는 다음과갓다

一着 平壤三中 三時間二一分三五秒 1金森鎬 2安東晁 3金魯鉉 4金錫煥 5金寬鎰 6金德性 7朴

二着 崇仁商業 三時間三一分二秒 1金基俊 2李明夏 3崔光福 4朴鵬鎬 5吳炳5 6金京浩 7金

道譯 三着 新義州商業 四着 安州中學 五着 平壤農業 六着 中中學 七着 安州農業 八着 鎭南浦商工 九着 光成中學 十着 義州農業

神宮滑空大會 安東錫優勝

第十五回 朝鮮神宮奉贊體育大會 第一回 全朝鮮滑空機選手權大會는 十月十五日과十九日兩日 同大會의 結果를二十九日에 發表하엿는데 그成績은 다음과갓다 安東錫(京城그라이다俱樂部)이 總得點九十二點으로 優勝하여 赤木航空官으로부터 賞品授與가잇섯다

一等 一級滑空士 安東錫(京城그라이다俱樂部)總得點九十二點

二等 一級滑空士 安河內和博(高工航空部)總得點九十點

三等 一級滑空士 濤部欣松(商航研會)總得點八十五點

四等 二級滑空士 安東根(中學生滑翔會)總得點八十點

五等 二級滑空士 蔣坤榮(商專航研會)總得點七十五點

六等 二級滑空士 花岡和啟(商專航研會)總得點六十七點

七等 孫京任(中學生滑翔會)總得點六十三點

八等 二級滑空士 水川淸志(高商航空研究會)棄權

九等

鐵道手荷物의取扱
重量容積五割制限

【東京電話同盟】 경이적인 열차의혼잡은 그후 수하물에도 영향이미처 국철에서는 객차편하물의 격증으로말미아마 비명을 올리고잇는데 될수잇는대로 원활한수송과 취급을 목표로 수소하물(手小荷物)의 중량대소등을 오는십이월일일부터는 종래의반분으로 제한하기로 되엇다 즉최대중량백키로가 오십키로용적일립방미돌이 그절반으로 되는데단

一、군수품 재해구휼품등의 공익상필요한것

二、시체

三、차량류(車輛類)

四、철도성이 정한대상(大箱)으로 운송하는것

에한하여서만은 예외로서 종래와가치 취급한다

殺人前巡査 覆審에서七年役

평양부서성정(平壤府西城町)전순사 홍윤차(洪允次)에관한 살인사건의 언도공판은 삼십일 경성지방법원에서열려 이등(伊藤)검사간여아래 천기(川崎)재판장으로부터 검사의구형징역십년보다경하게 징역칠년언도가잇섯다

사건내용은 작년구월중순평텐을 웅(觀)카페—에서 술을먹다가 동료인군산남대우(南大佑)와말다툼을 하던끄테 칼을 빼어 남군을 찔러죽인것이다

經警、萬端準備完了코 取締限界指示不苦待
價格總停止後아직具體的當局態度업서
商街依然陰鬱한氣色

조선에도 지난이십일부터구월십팔일현재가격을 꼼짝로하는 물가정지령이 실시되어 상가와 취체당국사이에는 무거운공기가 가로매혀 폭풍전의 정적함을보이며 나흘이나 경과하엿는데 경제경찰에서는 아직구체적행동에 나오지안허 상가에서는 매우 궁금히지나는중이다 이번것은 위반자에게 삼년이하의징역과 오천원까지의 벌금이라는 일직보지못한 엄벌이잇는니만치 일반은경제경찰의 움즉임에대하여 가장 큰관심을가지고 잇게되는데 삼십일 경기도내 통제경제관계 취체의본거인도경제경찰과의 움즉임을 보면 만단준비는 가추고잇스나 경무국으로부터 취체판게에관한 지시가 업서서 정만천 태도를 보이고 잇다 따라서 불일간경제과로서의 취체범위가 명확하여지는 대로 소상인내용의 당국담보 발표하여 업자에게 경고를발한후 실제행동에 나갈것이다 이문제에관하여성출(星出)과장은 다음과가치 말한다

아직 구체적행동에 나가지는 안헛스나 우리들의 취체한계가 발겨지는대로 업자에게일단 당국담보 발표하여 본령의취지를 발킨다음 신행에옮기려고한다

朔風부는戰地로 銃後의따뜻한情
府內各女學校의慰問주머니

혹한의 전선에서 정월을마지할 장병들에게보내는총후국민의 따스운 정의 위문주머니모호자는 제창에 대하여 국방부인회 애국부인회 경성지부와 부내각여자중등학교에서는 그동안 위문주머니를 만들기에 힘썻는데 이지음전부 모혀스므로제이십사단보도부에서는 삼십일그첩수를시작하여 국방 애국양부인회것은 여평창고에서 전부바다드리고한편여학교경성부로대가 돌로나누어 각여학교로가서 모두어드렷다 (사진은 제이고등여학교에서)

百億貯蓄は保險から
有隣生命
朝鮮支部
京城府黃金町 電話本局二一三五六番
本社 東京·丸ノ內

京纖道郡守會議
來月六日에開催
旱害對策、價格統制等協議

경기도에서는 오는십일월육일오전열시부터 도청제일회의실에서 임시군수회의를열고 한해대책가격통제기타시국상긴급사항에 관하여 협의하기로되엇다

상점에가서 자기는 부회의원인체하고 고용녀를 시켜 물건을 지(시까이시)의 「고시마끼」와 청구등 다섯가지 다시경신(京信)상점에서 가튼수단으로 「고시마끼」두개를 편취가지고가다가 상점원에게 들켜 종로경찰서유치장신세를 지게되엇다

府議誣告者
八個月懲役求刑

개성부회의원의 대부분은 선거의 부정사실이 잇다고 경기도경찰부에 투서하엿다가 부윤린 개성부 대화정(大和町)이백칠십사번지의 일호 박현규(朴玄圭)씨에관한 무고(誣告)사건 공판은 삼십일 경성지방법원에서 이등(伊藤)검사입회 소림(小林)재판장주심으로 열리어 등검사로부터 징역팔개월의 구형이잇섯다 판결언도기일은 오는삼십일일이다 방청석에 선되엇는데 그후모르는 부회의원이잇다는 말을듯자 부정한사실이잇다고 투서하엿던것이다

艶商組合
設立發起人總會

「트렁크」「핸드빽」등 경성부내에서 피혁제품상사를하는 사람중 암전정일(岩田正一)씨외다섯사람의 발기로 이십구일밤경성『호텔』에서 경기도상(商)조합설립발기인 총회를 열엇는데 실업주협합 부내 업자의총회를열고 조합을 창립한다음가죽가방의 판매통제에관한 로의를하게되엇다 즉 종래로 가죽가방은 업자들이 제멋대로 가격을 부처서팔고잇섯는데 이번에 협정가격을 결의하여 경기도당국의 승인을밧고 그대로실행하게될터이다

"華北電電" 電報料引下

【北京二十九日發同盟】 화북전신전화회사(華北電電)에서는 동회사가경을 일부 개정하는것을기회로 십일월일일부터 전보료금을 내리기로되엇다 개정요점은 다음과갓다

◀지급전보료금개정—종래지급전보료는 전보료의 지급료로 전보료의 이배이던것이 지급전보료도 전보료의 갑절이 되엇다

◀중부지나간전 전보료를 등일인하하엿다—중부지나간 전보는 일부일보를 경유하엿섯기 때문에 상해가는것 한마디에 이십전씩이 더것이 화북전신전화회사설비가 충실하여져서 중부지나와의 직접연락이 가능하기 때문에 모두 한마디 십이전씩으로되엇다

◀일, 만, 지 일체의전지에서 일본제국, 만주제국, 중화민국관보요금은 일체로 삼할이나찌짓다

◀그러나 몽강방면은 만수북지와 갓기때문에 한마디에 십이전씩으로오히려이전이비싸젓다

最後의無錢取食
次每自殺未遂의넌센스一幕

부내다옥정(茶屋町)일백팔십번지 김수명(金壽明)(二七)은 직업업시 놀고먹는신세를 비관하여 자살을결심하고 죽기전에술이나 먹어보리라는 생각으로 이십구일밤열시 수은정(授恩町) 애월(戀月)집에가서 술을 약이십원어치 먹은후 빈대약 『강심』를 먹고 죽기를 기다리고 잇섯다 그런데 미처약기운이 돌기전에 주인은 술갑을재근하여 돈이업다하매 파출소로 끌고가게되자 그는 지나가는 신정(新町)택시에뛰어오르다가 이마에 치료일주간을 요하는 중상을입어 종로 백(白)의원에서 치료를 밧게되매 그때는 죽는것이 두려웟든지 용독사실을 말하여 곳 응급수당을바더 목숨만은 건지게되엇다

ツカダ二支店の
青年向ワイシャツ

艾島漁組疑獄事件
覆審에서無罪判決

【定州】 평북정주군애도어업조합(艾島漁組)전이사김희봉(金熙鳳)에관한사건은 소화십일년구월에 발생하야래 세인의 이목을 끌고 잇더바 지난 십팔일 약사개년만에 평양복심법원에서 관결이 잇섯는데 일심의 유죄가 무죄로언도되엇다고한다

여인네들에게서 소위 파마넨트라나하는새둥지가튼 꼬슬머리 페지운동이 일어나더니 이번엔 또여우목도리·페지운동이 일어낫다 ▲ 대체 옛날부터 교활하고 악독한 계집을 일러 여우갓다고하고 거저 여우만이라고만하기에도 모자라는때에는 구미호(九尾狐)갓다고한다 ◀말하자면 여자를 모욕할적에 문득, 사나히나 여자나 흔히 여우를 연상해왓는데 풍조라는것은 실로이해하기 어려운것이어서 근년에는 여자중에서 여우목도리를두르고 거리에 나서지못하면 큰붓그럼으로 알게쯤 되어 잇섯다 ▲마치 나는『여우가튼 여자요…』하는 말고인지 『여우를 닮으려는 노력의표시』엿는지모르되 여우가죽을 뒤집어쓰지안던 시절이라서 얼어죽지안튼 여인네들이 갑재기 기를써서 여우가죽을 뒤집어쓰는 까닭은 자다가도 모를일이엇다 ▲ 이것을 업새자고하는 정신총동원련맹의 취지는 흔흔중더업숙한바가 잇겟지마는 우선붓거울부러는『여자와 여우와의인연』을 끄허버리다는점에잇서서 우리존경하는 여성들로하여금 다시 정숙한 예시절에 돌아가게 한것이기쁘다 ◀하물며 웬만한 살림사리엔 힘에벅차는 여우가죽을 울며겨자먹기로 사는필수박게업던 판판사령남편들은 실로 호환(狐患)을 면한폭이니 또한 축하할일이 아닐수업다

職業紹介欄
朝報案內
금자옷고름
本社京城販賣所 電本②一五九七

洋服界의合理化
品質本位責任仕立付
特約店大募集
◇見本發呈
二十九圓부터 四十五圓까지
二十五圓부터 四十五圓까지
別誂注文多 服背廣三揃
別誂注文 冬オーバーコート
創業明治二十八年
大阪市谷町一丁目三七番地 正司憲商店 洋服通信販賣部

躍進!! また躍進!
時局下の整髪は丹頂が獨り舞台
丹頂チック
國産最高基準
純植物性 專賣特許

頭腦榮養
「腦素」(ソーノ)
頭腦가明快하면 社會生活의覇者
無代進呈
東京市淺草區馬道三ノ二二
和田化學研究所

滿員御禮
本町三 京劇
結婚問答
金毘羅船
新興東京豪華篇!
新興京都漫才爆笑篇!
全女性必見の名画!
先づ結婚問答と次に母を御覽!
急告
京劇告知板

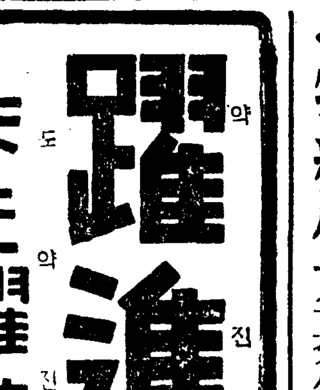

各種ミシン卸專門
京城府南大門通一丁目九九
ミシン及部分品 ㊖萬稔ミシン商會
電話本局②四五八三

鍾路大廣橋川邊
バー 青一蘭
電本4706

朝鮮의名山
白頭山
新譜
青春의고개
宋樂天
태평레코-드

槪說 新文學史 (73)

林和

第二章

第二節 精神的準備

新聞 (續)

이러한 潮流는 時勢의變化가 深刻化함에따라 民間言論界自體가운데에까지 波及하엿다.

同時, 內地人系統의新聞과 朝鮮人系統의新聞으로 兩分되던 政治的傾向이 이제는 朝鮮人言論界의內的分裂로 表現되엇다.

그것은 곳當時朝鮮人의政治的傾向의反映으로서『一進會』와 거기에 對抗하여 結成된『대한自强會』가 결국 當時朝鮮人의 政治的方向을 表現하는 二大路線이엇다.

自强會는 結成未久에 宋秉畯內務大臣에게 解散을 當하여『大韓協會』로 再組織되어 繼續하여 一進會에 對抗하여 갓것으로 自然히 그때의 新聞은 이 兩大 政治潮流를代辯하게 되엇다.

이時期의 가장 有力한 新聞은 光武九年(明治三十八年西紀一九〇五年)八月十一日에 梁起鐸氏와 英人裵說(Bethell)이 創刊한『大韓每日申報』다. 創刊當時는 처음에는 四六倍版이다가 나중에는 菊倍로 커지고 文體는 諺漢文과 純諺文을 混用하엿다 英文版은 따로『Korean Daily News』라하여 專혀 在京外人과 對外宣傳에 主力하엿다.

『大韓每日』의 論旨는 專혀 開化派와 歐米諸國의 意思를 表現하여 氣勢가 등등하고 一世의 人望을 集中하는듯시 보엿다.

論說은 그論調가 日本에 對하여 甚히 不穩하여 三個月이 못되어 一九〇八年에 이르러 英人萬咸(Marnham)이 그 뒤를 니어 一時는 發行部數 一萬을 算하더니 그後에 李章薰氏가 引繼하엿다가 合倂과 同時에 總督府에 買收되어『大韓』두字를 떼여버리고 機關紙『每日申報』가되엇다.

그밧게 直接 自强會系의新聞으로『大韓民報』가 잇섯다. 自强會는 結成과 同時에『大韓自强會報』라는 機關雜誌를 發行하다가 日韓協約과 同時에 解散되고『自强會報』도 따라서 廢刊되고 뒤니어『大韓協會』가 組織되고 協會月報가 發行되다가 協會의勢力이 擴大되자 月報를 民報로 改題하여 日刊으로 變改하여 正式으로 協會의 機關新聞이 되엇다.

幹部는 尹孝定 鄭雲復 吳世昌諸氏로 論旨는 漸步的이고 無力한政府를 攻擊하고 一部 政治家와 上流社會에 熱情을 바하엿스나 讀者는 主로一部 約二千이엇다. 이新聞도 倂合되더부터 協會와 運命을같이 하엿다.

그밧게 一九〇五年九月에 天道敎側에서創刊한『萬歲報』가 現世(?)民을 社長으로하고 李人稙(小說家) 主筆로하여 一時는 悲憤慷慨의作을 바하더니 뒤에 李完用一派의機關紙大韓新聞으로 變하엿스며 一進會의機關紙『國民新報』가 崔永年을 主筆로하여 專혀日韓合倂을 主張하엿다.

政治上傾向이 極度로 對立하면서 또한 漸次로 一方으로 기우러저가는 時代의 新聞의 樣相이 大略이와가텃다.

(寫眞은 [illegible]氏)

學藝

東洋文明의不動性

——西洋文明의東漸 ③——

金明植

그러나 科學文明은 여러部分文明의 總和는아니다 科學文明의 初期에잇서서 古典主義의復古運動은 宗敎革命을 이르켯스나 宗敎文明은 科學文明의 出發에서부터 分離되엇다. 이것은 文藝復興運動이 한때 宗敎革命運動과 合流하엿스나 그方向이 다른것으로만 가지고도 알수잇다. 그리고 루터의文藝復興에對한 破壞的意慾은 이제 여기서 論難할것이 업스나『佛蘭西』가『쓰콜라』의 支配下에서 脫出한것은 다시 新敎의『퓨리타니즘』의 壓制下로 드러가기爲한 일이아니다.

〖佛〗「佛蘭西가 獨立과 孤立의 苦杯를 맛본것은 決코 그美酒를 근히바리기爲한 일이아니다. 佛蘭西가 그國際中 封建的 組織의『게루만』式이라고 생각되는것을 부서바린것은 決코『퓨리타니즘』에서 또다시同種의『게루만』式인것을 復活하기爲함일이 아니다. 어째그러냐하면 이또한宗敎改革의精神이 文藝復興의精神과 背反하는 一點인까닭이다」(부륜티에-르著『佛蘭西文學序說』에서) 그리고 觀念哲學은 科學文明의 體系에서 容納될수업시 除外되고 말엇다 그리하여科學文明은 歷史的으로 또는體系的으로 限界를 지엇스나 地域的의限界는 超脫되고 그와同時에時間的의限界도 設定할수업서 無限히 發展하는것뿐이다.

그런데 古典文明의 共通한特徵은『인모빌리티』로서 今日은 昨日갓다 또 明日은今日가티 循環的뿐이오 文明이 움직이지 아니하엿다. 그것은 特히〖東〗洋文明에서 그러하엿다 一隅의 漢詩는 이제오히려 唐詩의精神을 再生混合으로써 能事를삼을뿐만아니라 宋儒의解釋이 업는 敎義는 經典의價値를 나타내지못한다 그리고 印度의 農民生活은 古今이一般이다 또 淸國門도 한두도 古今이다르지아니하다

그러나 光明은 東方으로부터온다하여 科學文明에對한 東洋文明의優越을 말하는것은 文明의絕對價値를 闡明한것이 아니오 어떠한必要의利用價値를 强調한것이다.

그리고 科學文明의 特徵은 不絕히 發展하는 流動性에잇스니 初期에 잇서서 資本主義로表現되엇든 科學文明은 이제그量的修正하고잇다 그러므로科學文明이 〖後〗進社會로進展함에는 두가지形態로表現되는데 일즉이資本主義를 移植한社會에는 그의修正을 促進하고아직 그러치못한社會에는資本主義로進展한다 그러나 旣成文明으로서 두가지形態가 加進하는關係上後進社會의 內外情勢如何에 依하여 그의表現樣式은 반드시一定하게되지안는다 그리하여 後進社會의 進化段階가或은延長되고 或은短縮되는데 그까닭에 各階에 反作用하는 意識은 後進社會의 發展을爲하여 더욱要求된다 그리고古典文明을 揚棄치못한 東洋의後進社會에 잇서서는科學文明을 移植함에當하여어느類型에 屬할가함은 勿論 內外情勢의 如何로써 決定할것이지마는 저의意識的努力은 언제나必要한것이다 그리하여必然한進化性에 一大拍車를 加할수잇게되면 社會的歷史段階를 短縮하여 科學文明을 建設할수잇다

그런데 科學文明은〖資〗本主義를 修正하는 過程에서 國家主義와 結付되어 國際對立이 非常히激化하다가 마침내歐洲戰爭이 勃發되엇스나 이戰爭의破壞性은 다음段階의 科學文明을 建設함에 必要한 基礎工事로될수업는것도아니다 그리고 戰爭産業은 平和産業을壓倒하야 戰爭의生産性이 平和의 그것을 凌駕하게된것은 한때의現象이지마는 다음날그들의目的이 轉換되야 利用厚生하게되면, 科學文明의利用價値가 一層增大할것도 疑心업는事實이다 그러므로 戰爭의生産性을 平和의그것으로 轉換하야 利用厚生케함으로써 科學文明의利用價値를 一層增進케하는것은 意識的努力에 期待할바이어니와 今番의歐洲戰爭이 이努力의破綻을 結果하지아니하면 다음段階의科學文明은 戰爭의生産에서 解放되어 平和産業의豐富한 生産을 保障할수잇다 그리고

〖戰〗爭問題에對해서는예로부터 亂世의理論이잇섯고 또今番戰爭에 對해서도亂世의理論이 잇지마는 그러나今番戰爭이 다음날의 平和에 貢獻할것은 그리하야 戰爭을爲한戰爭이 되지안코 平和를爲하야 戰爭으로서 歷史的意義를 가지게될것은 新舊勢力이 對峙한 國際情勢로써 立論할수 잇스니 戰爭을가지고 科學文明의 破綻을 論難함과 가름이 보드라운文學者의 時的感傷에 지나지안는다

隨想

프로이드·戰爭·文學…(中)

金永石

그러면 無意識이란것은 무엇을意味하는것인가? 『프로이드』가 主張하는 無意識은우리가 常用하는 無意識, 例를들면 昏睡狀態에빠젓다든가또는 不省事하엿다든가하는 그런意味도아니고 木石과가튼것을指示하려하는 그런意味의것도아니고『靈魂』이라든가『벨그손』의 所謂『生的推動力』이라든가 또는『쇼펜하워-』가말한 有機體에內在한『生活力』을意味하는 그런哲學的意味도아니다. 『프로이드』가 말하는 無意識은 心理狀態의 一部를 意味하는것으로 意識下에 沈潛한 一種의 傾向을 意味하는것이다.

이것을 具體的으로 說明하여보자『프로이드』의 無意識이란것을 어떤사람은 大洋上에浮流하는 氷山으로 比喩하엿다. 氷山의 水面上에 露出된 部分은 僅히 全體의 八分之一에 不過하고 八分之七은 水面下에 가라안저잇다. 이氷山을 意識全體라고보면 그水面下의部分이 無意識이고八分之一이 覺醒한 意識이라고할수잇다. 그水面下 八分之七部分이 氷山全體의 浮動을支配하드시 無意識이 意識全體를 支配한다고하엿다.

그러면 無意識의 內容은무엇인가? 『프로이드』는 이것을 리비도(Libido)라고 햇다 이意味는 肉慾, 性慾, 熱望, 慾求, 願望等으로 解釋할수잇는바 이것을 綜括的으로 代表하는말로 表現하면 原始的衝動的慾望이라고한다. 『프로이드』는 처음에는 無意識의 內容을 性慾뿐이라고 主張하엿스나 後에는 多少修正을 加하여 汎性慾論者란 굴레를 벗게되엇다. 그러나 性慾이 中心이 되어잇다는것은 否認할수업는것이다. 그러므로『프로이드』는 人間의 意識을 全部『리비도』로 說明하엿다 人類의 巨大한 文化事業을爲始하여 人類의 藝術的 産物까지 全部가『리비도』의 發露라고하엿다

× ×

『프로이드』가 無意識의 內容이 性慾이라고 主張한것을 偏狹한 觀察이라고 反駁한學者中에『알프레드·아들러-』『카-르·융그』가잇다. 이들의 主張은 當初부터 自的의 立場에서 出發한것이 아니고 『프로이드』學說에서 分派하여 나간것이다.

『프로이드』의 精神分析學說과『아들러-』와『융그』의學說全體를 綜合하여 心理分析學說이라고 부른다. 精神分析이란 述語는『프로이드』學派가 使用하는 專用述語임으로 이心理分析學이 現代文學 特히 英文學에 支配的影響을준것이다.

× ×

『빅토리아』朝時代의 英國의 道德은男子가 女子의아페서『다리(脚)』라는말을 하는것조차 許諾지안엇다. 性慾을 挑發하는點에잇어서『다리』라는 말은 猥褻된다는것이다. 그러므로 性慾에關한것은 一切隱蔽하고 無視하여버렷다. 따라서 文學이性慾을 露骨的으로 描寫할수업게되엇든것이다.

그러나 歐羅巴大戰은 이모든形態를 破壞하여버리고새로운潮流를 가저왓다.

더구나完全히 形態를버린것은 道德이엇다.

戰爭은 젊은兩性에게 性的飢渴을주고 戰場에잇서서의性慾의人爲的抑壓은『明日』이업는戰士를때때로 不道德의길로 引導하는것이 될뻔이엇다. 男性의飢渴은 歐羅巴女性을 救濟의길로 몰아너엇던것이다.

性慾의解放! 그들의 소리업는 부르지즘은 性慾의解放을 目標로한『프로이드』의 學說의 流行을 招來하엿다. 性慾抑壓은 女性으로 하여곰『히스테리』에 걸리게하고 男性으로하여곰 狂暴性을 띠우게한다는 診斷을 내린『프로이드』의 學說은 여기에 適當한 溫床을 發見하고 發芽成長한것이다. 大戰은『프로이드』를 實證하엿던것이다. 이로因하여『빅토리아』朝時代以後의 英國의道德은 餘地업시 劈破되어버리고 文學은 猥褻하여 性器의 名詞까지도 거침업시 使用되게되엇다. 『허슬레-』가 그러하엿고『죠이스』가그러하엿고『로렌스』에 이르러서는 性的行爲그것까지도 露骨的으로 描寫되는것이아닌가. 그리고 一步더나아가 性慾이 人生의 根本的問題로 眞摯하게 取扱되게되엇다.

孫子講義

李昇圭 (十二)

故로智將은務食於敵하나니食敵一鍾이면當吾二十鍾하고萁杆一石이면當吾二十石이니라

(註) 一鍾은六斛四斗라 萁는 豆稭(콩짚)요杆은禾藁(벼집)이라 一石은一百二十斤이라 千里에饋糧하라면 二十石의 運輸費를드려야 겨우一石이軍所에 到達한다 그러나이는 平地로 計算한것이니 萬若險路를 넘어간다하면 그所費가 이에二三倍가될것이다 秦이匈奴를칠때에 大略三十鍾에 一鍾을得하엿섯다그러므로 智將은 힘써敵의糧食을 먹으라하는것이다

(通解) 그런故로 智謀잇는將帥는 敵의糧食을먹는것을 힘쓰나니 敵의一鍾을먹으면 나의二十鍾을當하고 敵의〇〇一石을 먹으면 나의二十石을 當하나니라 이것이곳上文에『因糧於敵』의뜻이라

故로殺敵者는怒也니라

(註) 軍心이忿怒한즉 死力을내여 敵을破殺하느니라 上下가 한가지로忿한즉 敵을可히殺하나니라 尉繚子曰民이써 戰하는者는氣이니 氣가怒한즉 人人이스스로 힘을다하여 싸우느니라

(通解) 故로敵을殺하는者는 怒케함이니라

(例) 戰國時에 燕의軍이 齊의卽墨을圍하여 齊의俘虜는 다코(鼻)를베이니 齊人이다怒하여 城을더욱 구게지키는디라 齊將田單이 또反間을노아서 말을퍼치되 燕나라軍士가萬一卽墨城밧게잇는 齊나라사람의塚墓를파서 先人을戮辱한다하면 이것이第一恐懼한일이라하엿다 燕軍이그말을듯고 齊人의祖先墳墓를파서 白骨을燒棄하니卽墨사람들이 城위로부터 바라보고 다涕泣하여 나가싸우고자하여 怒氣가十倍나더하거늘 田單이士卒이 可히쓸것을알고 나가싸워서 크게燕軍을破하니라

取敵之利者는貨也니라

(註) 杜牧이日軍士로하여곰 敵의利를取케하는者는 貨財니라 卽敵의貨財를 어드록 반드시士卒을 나누어賞주면 사람들이 그貨財를 眈하여 各其힘을다하여 싸우고자하느니라

(通解) 敵의利를 取하는者는 貨財니라

故로車戰에得車十乘已上은賞其先得者니라

(通解) 故로 車로싸우매車十乘已上을 엇거든 그먼저어든者를賞줄지니라

更其旌旗하고

(註) 鹵獲한敵의 旗의色을고쳐서 나와갓게함이라

車는雜而用之하고

(註) 所獲한敵의車는 나의車와섞거쓰며

卒은善而養之하면

(註) 所獲한 敵의卒은 善히 養하면

是謂勝敵而益强이니라

(通解) 敵의旌旗를고치고 敵의車는섞거쓰고 敵의卒은 잘 길르면 이것을 敵을勝하여 더욱强하다 하느니라

故로兵은貴勝이오不貴久니라

(註) 速히이기고 빨리돌아오는것이 貴하니라 曹公이日久則不利라 兵猶火也니 不戢이면 將自焚也』라하니라

(通解) 故로兵은 이기는것을 貴하고 오래되는것은 貴치아니하니라

故로知兵之將은民之司命이오國家安危之主也니라

(註) 杜牧이日 民의 性命과 國家의安危가 다將帥에 매엿나니라

(通解) 故로兵을아는將帥는 民의生命을마타고 國家의 安危를 위하는主人이니라

孫子講義卷二終

漢詩募集

滄東考選

題 霜菊

押 陽韻部

期限 十一月十五日 (薄謝進呈)

當選漢詩

滄〃考選

三等之二

淸津府浦項洞一四二 韓世均

末挽年華鬢嫩絲
烟容憔悴自難支
金風輕拂空成舞
玉露凋傷乍斂眉
樓臺冷落鶯歸後
庭院凄凉蟬語時
到底飄零君莫惜
明春更有向榮枝

新刊紹介

▲新光 十一月號 (內容) 第二次大戰의前途, 第二次大戰과米國의態度, 第二次大戰과蘇聯, 第二次大戰과伊蘇米의態度, 汪兆銘과新生支那, 價格停止斷行, 波蘭問題特輯=波蘭獨立史, 波蘭旗下에서(駐日波蘭大使夫人) 波蘭文壇의展望, 波蘭의美術 波蘭의어떤곳, 第一次世界大戰特輯=大戰과交戰國의經濟外數篇, 結婚과妊娠座談會, 韓末政界와朴泳孝, 甲申政變의原因과結果, 나의敎育生活記=崔鉉圭 國軍=[illegible]記外數篇, 小說=이든男妹外二篇과其他 發行所 京城府太平通一丁目六一 朝鮮日報社出版部 振替京城五八七八番 定價四十錢 送料本社負擔

急性/漫性 淋疾 短期/快治

喰菌 溶菌 殺菌 의 化學 三重滅 療法

(三日間內服) 一衝擊療法이면 體內의 淋菌이 全滅!

舊式化學劑의缺點을一掃한 新發見의最高級化學療法劑

어떠한疾病을勿論하고 그病에對한治療藥이 새로發見되면 治療界의醫學者와藥學者들은 그에滿足치안코 그보다더나흔 治療藥을創成하라고 모든學術을傾注하야 硏究에硏究를거듭하며 苦心慘憺하야마지안는바입니다

淋疾의治療에잇어서도 最近問題가되어잇는化學療法劑가 처음發見되엇을 그當時에는 在來의잇는 모든淋藥보다는 藥效適確하다하야 가장異常한感歎을엇엇든바이엇스나 本邦及獨逸의權威잇는醫家들의 臨床實驗의結果로因하야 化學療法의生命이라할만한 가장重要한 撰擇性殺菌力(撰擇性殺菌力이라는것은 藥이體內에드러가면 그即時로血液과함께全體內에循環하면서 어느곳에潛伏해잇는淋菌일지라도 殺菌作用을하는것)이 薄弱하야 慢性淋疾을治療하는데에는 不少한缺點이잇는것이判明된것이原因으로 이점이不滿을품고 銳意苦心硏究한結果 여기에비로소 처음發見하엿든 舊式化學劑와는 藥物化學的組成方式을全然달니한 最新最高級化學衝擊療法劑 內服『겐고-루』를 新發見하는데에成功하야 舊式化學劑의모든缺點을 完全히一掃하는同時에 治淋上少毫의遺憾이업는 完璧의期待를엇게된바입니다

淋疾이最短期로完快케되는 體內淋菌의三重殺撲滅療法

그러면 本最新高級新化學衝擊療法劑內服『겐고-루』가 淋疾治療에對하여 어떠한作用으로 어떠한效果를發揮하도록 製劑된것인가를仔細히說明하오면 本劑가體內에드러가면 그卽時로 곳 生體를特異의抗菌物質로變化케하여 全體內에抗菌作用을充滿케서 淋菌의毒作과繁殖力을制止하는 最新化學一基와 又體內어느곳에潛伏한 淋菌을勿論하고 强烈無比한撰擇性으로 溶菌、喰菌、滅菌의三重殺作用을하는 高級化學素一基合二基를配合製劑한것임으로 體內의淋菌이徹底히掃蕩되여 淋疾을最短期로 完快에이르게하는藥能이잇는 化學의至高最高水準에達한 最新最高級化學療法劑입니다

快速奏効하는驚異의藥能은 各症淋疾에治癒率이同一해

本最新最高級新化學衝擊療法劑 內服『겐고-루』의各症淋疾에對한奏効藥能을 檢討해보면 單一性能의舊式化學療法劑에선 到底히絕對로期待할수업는 二基藥力의綜合相乘作用으로因해 撰擇性殺菌力이 最大强度로發揮되는것이特徵이온바 初感染된急性淋疾은 服藥一晝夜(二十四時間)以內로止膿, 止痛, 尿水淸澄해서 完快의現象을엇게되오며 오래된慢性淋疾로서 惡性淋菌이包含된淋系가 容易히업서지지안는 症狀이나 其他淋毒菌으로因해併發된 副睾丸炎, 膀胱炎, 攝護腺炎, 手足關節炎等에라도 本劑의三日服藥하고 四日休藥하는衝擊療法으로 治療를行해주시면 體內各臟에潛伏해잇는淋菌이 快速死滅되는同時에 그에따라 淋系가完全히消滅해지며 小便도시원이잘나와서 이또한快癒에이르게됩니다

三日服藥하고四日休養함은 短期에完治케하는衝擊療法

本最新發見最高級化學衝擊療法劑 內服『겐고-루』로 治療해주시는때에는 어떠한症勢의淋疾에라도 注射나또는洗滌, 挿入藥等의併用은一切不必要하오며 반드시本劑만을 一日三回每食後에六錠(一日十八錠)식을服用해주시되 三日間은連續服用하신후 다음의四日間은 休藥하시엇다가또다시藥을繼續해주시는것이 淋菌에게不意의打擊을주어 急速死滅케하는 本劑의獨特한衝擊療法이오며 어떠한症勢의淋疾을勿論하고 最短期根治케하는 最善의治療方法입니다 또한 本劑의化學作用이 生體內에서 完全無缺한效果를最大限度로發揮하도록 가장合理的의方法을提唱한것이오나 何等의副作用은 少毫도無함으로 絕對로安心服用이됩니다

藥만은가려써야할것을아럿다 (京城) 朴千壽

씻는藥, 넛는藥, 注射等은勿論이오 이곳저곳에서파는 무엇무엇하는化學劑까지도 하나빼노치안코 다써보앗습니다마는 도모지낫지안코 金錢만虛費하엿다가 貴店의內服『겐고-루』로 그나마도 四五日分을試治해보니 藥만은 가려써야할것을確實히아럿사오며 모든藥에속은것이 분하여못견디겟습니다 (下略)

처음으로걸닌淋疾을곳처버려 (京城) 洪又同

生前처음으로 淋疾에걸녀손만흠아푸고 놀랩이 比할데업섯사오며 二十以內의몸인고로 病院에가기도북그러워 주저하올든中 內服『겐고-루』의 廣告를보고 이곳藥房에서사쓰고 곳처버리게되엇삽기로 어찌나고마우온지 感謝狀을보내는바입니다 (下略)

注文은이러케해주십시요

本內服『겐고-루』는 朝鮮全道各有名한藥房에서 販賣하고잇사오니 指名購入하시와 使用治療해주시되 萬若品切로因하여買入不能하신때에는 代用品은絕對로엇사오니 左記總代理店本舖로 振替나爲替 或은代金引換便으로 直接注文해주시면 至急送藥해드리오니 藥效卓越한데比해 藥價至極히低廉한本劑로治療해주시고 速히淋疾의苦痛에서버서나주시기요

最新發賣

內服

高級治淋化学衝擊療法劑

겐고-루

日東製藥合名會社製品

藥價
一쿠-루(一週間分) 五十四錠入 一圓五十錢
二쿠-루(二週間分) 百〇八錠入 二圓八十錢
四쿠-루(四週間分) 二百十六錠入 五圓三十錢
病院大量用 五百錠入 十二圓

東京市芝區新通町三十ノ一
總代理店 合名會社 河原商店
(振替東京三五〇一九一番)

旭日昇天의氣勢로!
舶來附屬品을使用
品質三十年保證

新出現 日の出ミシン 히노데재봉기계

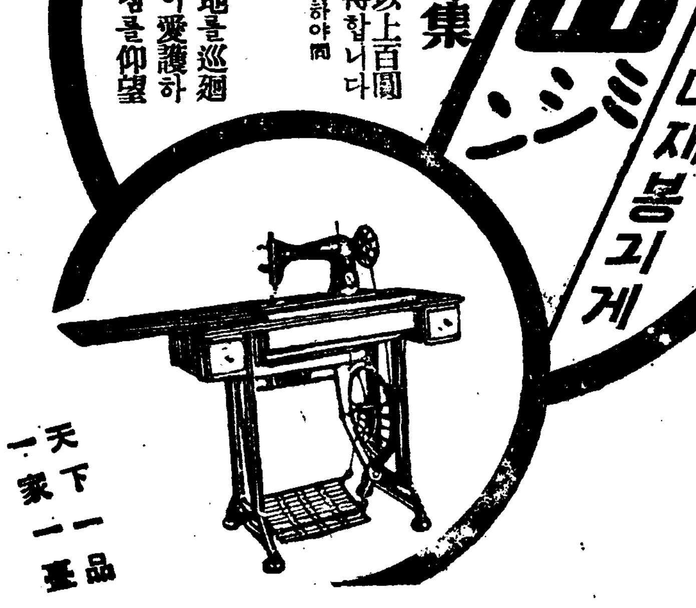

有給 地方代理店大募集

代理店長은月給五十圓以上百圓外에販賣利益全部를所得합니다

詳細한內容은二十錢切手添付하야問議하면要綱錄을發送함

專任出張員 文泰煥君이各地를巡廻中이오니만이愛護하여주심를仰望

天下一品 一家一臺

日の出ミシン製造發賣元

愛國商會營業所

營業所〔平壤府本町十五番地 電話二五二六番〕

工場〔平壤府履生里三〇番地 電話四一五七番〕

材料工場 大阪府布施市森河內

無代進呈

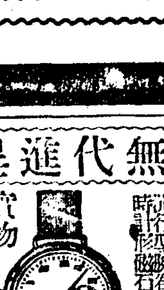

實物縮寫

大特價 一圓五十錢

大景品 『朝鮮日報』愛讀者라明記하야『これは便利』註文者에게限하야 上揭의大宣傳品一個씩無代進呈

便紙에關한것은무어던안다

特別景品付大特賣!!

日本一完備한 便紙大寶典

組合한式과新案辭典式의長所를採擇한 新時代에適合한新講義를한 無比의名著

手紙書く時これは便利だ

字くづし辭典 (三大附錄添付有함)

第一別冊附錄 出征士에게보내는 慰問手紙文集

積文堂特賣部

新品 絶對責任付

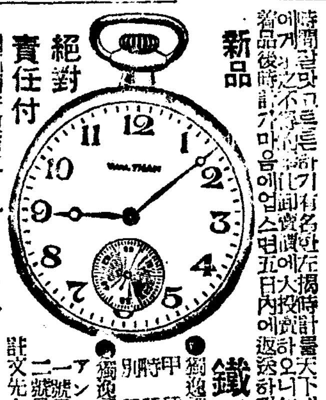

鐵道員用新品!

東亞公司

藥으로滋味나는돈모으기

製藥士 養成講義

무슨藥이라도自由로製造

◇立身成功의門

(入學案內無代進呈)

日本通信製藥學校

東京市·芝區·新橋·六ノ四八

美活石鹼 (미활비누)

經濟中鮮說

稅革答申案 許多한難關包含

五厘에 對하는 增稅를 直接하여가려는 今般의 稅制改革案은 四月以來稅制調查會에서檢討中이더바 二十六日 答申案이 成立되었다 그答申案이 未曾有의 大增稅案인만큼 委員의 慎重을 期하고 여러가지 論議를 다하고잇는데 우선 國稅에 對하여보면 今般의 稅制改革의 根本이 되어잇는 分類所得稅案인바 制度를 包含한 所得稅中心의 國稅體系라는것에 對하여는 當初 그實效조차 모르는 狀態이엇스나 結局 今日의 租稅體系로는 到底히 大幅增稅를 할수업다 이것을 打開하여 戰時財政을 調達하려는 이精神은 小作人까지도 小商工業者, 中給生活者, 五十圓의 所得者─月給 達코저 不可能하다는것을 알엇는데 가장 議論된것은 利子所得 所謂 第二種所得의 綜合課稅의 問題이다. 이 第二種所得의 綜合課稅에 對하여는 主稅局에서는 所得稅의 新體系를 取하는 立場에서 當然히 綜合課稅할것이라하여 銀行預金, 公債利子, 貸付信託利益에 對해서 우선 分類所得稅로서 源泉으로 百分之十을 課하고 다시 他의 所得과 合하여 五千圓을 넘는 境遇에는 이에 超過課稅를 하자는 試案을 提出하엿다. 그런데 이에 對하여 正面으로 反對한것은 金融業者로서 綜合課稅의 結果는 稅引利回의 低下가 되어 從來보다 高率로 되므로 公社債投資를 回避하고 定期預金의 引出이 盛行되어 金融界에 不安을 준다 이것이 公債消化, 生產力擴充에 惡影響을 미치게 된다는 理由와 其他技術的理由로 反對하엿스므로 自然 이것이 調查會에도 反映되어 이런 不安을 주는것을 中止할것이 조타는 意見이 多數로 되어 結局論議의 한개로서 示되엇다.

이에 對하여 實成論者는 他의 所得과의 均衡上, 利子所得者만이 特別取扱을 바들것은 아니라고 하엿스나 調查會에서는 結論을 어지못하고 그 決斷을 政府當局에게 一任하게되엇다. 다음에 論議된것은 營業收益稅案에 對하여는 農林省과 商工省이 全然正反對의 意見을 가지고잇스므로 許多한 難關이 豫想된다. 商工省에서는 中小商工業者가 重荷를 負擔하는것이니만큼 利益을 내고잇는 產業組合에도 當然課稅할것이라하고 農林省은 營利를 目的으로하지안는데 무슨 利益이 잇느냐하고 課稅에 絶對反對이다. 主稅局案은 大體그中間을 取하여 營利法人의 折半의 稅率을 課하고 그우에 事業分量에 對하여 配當하는 剩餘金에는 課稅치안는다는것인데 이것도 農林, 商工이 모두 反對하고잇다.

[illegible]

一方地方稅에 對해서도 地方分與稅에 對하여는 配分方法의 具體的基準問題와함께 이制度가 地方自治精神을破壞할것이라는 議論, 分與稅의 配分에 當하여 官僚의 獨善的態度를 充分히 警戒하여야한다는 議論, 또配分에 不公平이 생기지안흘가하는 憂慮를 말한바잇섯는데 [illegible]

正租出廻는半減 白米出廻反增
建築材料와鑛石은모두大激增 局鐵荷動에나타난集計

三十日 鐵道局에서集計한 十月中旬分의 荷動狀況을 살펴보면 米不作으로 말미암아 正租의 出廻가 줄어진것과 時局景氣에따라 工場建築이 무척늘은것을 엿볼수잇다

▲正租는 二千八百十屯으로前年同期에 比하면 二千八百一屯의減少로 四十九퍼센트九分이나 激減되엇다

▲쌀은 八千二百九十六屯으로 前年同期에 比하면 二千五百十二屯의增加로 四十三퍼센트四分이나 激增되엇다 이와가치 鐵道輸送上으로는 불엇지마는 그大部分이 咸鏡線을 거처서 滿洲로 輸出된것이기때문에 朝鮮內販米雜에는 아무런緩和를주지 못하엿다

▲粟은 五萬七十六屯으로 前年同期에比하면 一百四十三屯의 減少로 十九퍼센트九分이 줄엇다

▲建築材料는 七千六百四十屯으로 前年同期에比하면 五千五百八十三屯이나 增加되엇는데 實로 二百七十一퍼센트四分이나되는 未曾有의 激增狀態이다

▲鑛石과黑鉛은 三萬九千八百二十屯으로 前年同期에比하면 一萬二千八百三十四屯의增加로 四十七퍼센트六分의 激增이다 可謂建築工事와 鑛山景氣의全盛時代라고할수잇다

▲肥料는 七千五百六十四屯으로 前年同期에 比하여 五十一퍼센트五分의 激增인데 이것은今年부터 當局에서 麥作增殖을 장히 奬勵하는탓으로 그에所用되는 肥料를만히 配給하게된때문이다

商議議員欠員三名

京城府內 택시合同에 依하여 京城택시株式會社는 今月二十八日 解散한바 同社代表로서 京城商工會議所議員으로 되어잇는 野村謙三氏는 二十八日 失格되고 二級議員의欠員은 死亡한 故堀內滿助氏와의 二名이며 來月九日 東畜會社가 解散하므로 賀田會頭도 失格될것으로 一級議員도 一名의欠員이 생길것이라한다

東拓支店長會議

東拓朝鮮支社에서는 三十日午前十時부터 支社會議室에서 平壤支店長以下 朝鮮內各支店長會同 池邊副總裁臨席, 上內理事總裁下에 支店長會議를開催하고 業務上協議를行한바 三十一日에도 續開할터이라한다

棉出廻旺盛
豫定數量突破豫想

最近棉의 出廻는 대단히 旺盛하여 이미三十日現在까지에京畿一千萬斤, 忠北四百八十萬斤, 忠南五百萬斤이라는 記錄的出廻好調를 示하고잇는바 이것의原因은 今夏의 旱害에依하여 農村에서는 棉이唯一無二한 換金物이된것과 當局의 努力에依하여 農民의 時局認識等에 依한것이겟고 特히 京畿道漣川郡과 가튼곳에서는 昨今每日 十萬斤라는 宏壯한 出廻를하고잇서 總督府農林局에서는 今年度豫定數量인 京畿道一千二百萬斤, 忠北四百八十萬斤, 忠南五百萬斤은 各地모다 豫定數量을 突破할것으로 보고잇다

更生水聯委員會

更生水利組合聯合會에서는 三十日午後一時부터 總督府第二會議室에서 委員會를開催하고 組合擔率의 基準과 米價, 生產費를査定키로되엇다

滿洲雜穀輸入 量은未定
美根農務課長談

滿洲國政府와協議코자 出張中이던 美根農務課長은 廿九日에 歸任하엿는데 如左히말한다
滿洲國으로서도 朝鮮의旱害事情을 잘理解하고잇고 또米는 朝鮮에依存하여야할 立場에잇스므로 朝鮮의希望에 相副하도록 努力하겟다 하고잇섯다

西鮮化學會社 年內創立
資本三千萬圓

【東京電話同盟】日本曹達에서는 前부터 朝鮮에서 알미늄, 마네슘의生產을 하고저 計畫中이던바 最近 朝鮮總督의 正式認可를엇고 또 資材의入手를 完了하엿스므로 如左히 資本金三千萬圓(拂込四分之一)의 別會社를 創立하기로 決定하고 年內에創立總會를 열기로되엇다

一、名稱 西鮮化學株式會社(資本金三千萬圓拂込四分之一)

朝鮮서一部公募

一、工場 新義州 多獅島
一、製品 우선 알미늄을 生產할터인데 所用電力은 鴨綠江水電에서 供給을바듬
一、工場完成은 昭和十六年初頭豫定

日曹系西鮮化學(資本金三千萬圓)은 드디어 認可되어 年內에 創立을보게되엇는데 右株式의 引受에 對하여는 朝鮮에서 그一部를 公募하기로된바 公募株式數는 未定이라한다

石油配給統制 修正案卽時斷行

【東京電話同盟】石油配給統制案에關해서는 石油販賣業者와 農山漁村團體가 對立하여 去益激化되는狀態로 石油販賣業者는配給統制修正案에 對하여 絶對反對를表明하엿다 이에對하여 農山漁村用資材確保를 目的으로하여 最近設立된 全日本農山漁民同盟은 右修正案을 即時斷行하도록 要望한바잇서 이에對하여 商工省이 如何한態度로써 臨할는지 頗히注目되고잇다한다

經濟界消息

○東拓別館上棟式=新築中이던東拓別館은三十日上棟式을 擧行하고 來月中旬 竣工할豫定인데 右別館에는 朝鮮마네、朝鮮無煙炭、江界水電의諸會社가 들어가리라고

○商工交通部會=京城商工會議所에서는 三十日午後三時부터交通部會를同所에開催、漢江運輸調查에關한件에對하여 協議할豫定

米穀資金取入 今年은中止
自己資金으로貸出

朝鮮米穀의 急取入資金은 昭和六年度以後 朝鮮米의 季節調節을爲하여 大藏省預金部로부터融通을받고잇던바 今年度의 米穀事情은 例年과全然事情이달려資金需要의點으로보나 米穀政策의見地로보나 그必要性이 稀薄케되어 今年度에限하여 米資의受入은 中止하기로內定한 模樣이다 米資金中絶後의 米穀方面貸出은 目下關係方面에서 研究中인바 豫想되는資金需要가 例年의 半折以下인것과 一般金利水準의 低下에 依하여 例年程度의 金利로 自己資金으로 補充할方針下에 協議를 進行코잇다한다

米穀輸入組合結成

【大阪電話同盟】天津發二十七日大阪府立貿易館入報에依하면 今回北支在留邦人의 食糧米輸入의一元化를 圖코저 三井、三菱、大倉外四社에 依하여 內地、臺灣、朝鮮米의 合理的輸入及圓滑한配給을 目的으로하는 天津米穀輸入組合을 結成하기로하고 最近大體成案을 어덧스므로 近近認可를어더 業務를 開始할豫定이라한다

國境에交換所設置 無制限으로交換
朝鮮內流入國幣一掃

滿洲國幣의 朝鮮內流入은 날로旺盛하여 現在國境方面에서流通되고잇는額은 五百萬圓乃至一千萬圓에 達하여 이것이 朝鮮內取引에 一大支障을 주고잇는일이므로 總督府에서는 重大視하고 山地理財課長이 岡村事務官 北銀行係主任을 帶同 渡滿하여 靑木滿洲國經濟部金融司長 中央銀行重役等과 協議한結果 處置에關한 意見의一致를보고 二十九日歸任하엿는데 決定된 對策은如左하다

一、鮮滿國境方面에서 國境에交換所를 多數設置하여 交換을勵行할
二、中央銀行各支所에서는 無制限交換을 實施할
三、朝鮮에서는 取締를徹底히하여 朝鮮內에流入된 國幣를一掃할

이것을實施함에는 國幣引換에 必要한資金問題, 國幣現送問題, 中央銀行手數料問題, 協定改正問題等이 技術的問題로 남어잇스나兩當局에서研究하여 迅速히着手하기로되엇고 將來의長久한 流入防止對策은 今後研究하기로 되엇다

紙幣沙汰 日銀券●鮮銀券
逐日新記錄更新

日銀兌換券은 繼續膨脹되어 드디어二十七億圓臺를 內迫하고잇다 即三十日에繼續된發行高는 二十六億八千六百八十九萬三千圓으로 休日前二十八日繼續에 比하면 四千百十一萬餘圓의 增發이엇고 貸出高는 四億九千七百八十六萬三千圓으로六千四百四萬一千圓의 激增이며 預金高는 二億二千五百四十七萬一千圓으로 八百二十九萬圓의 激增이엇다 發行高를 前年同期에 比하면 實로 五億八千餘萬圓의 激增이엇다

鮮銀發行券도 繼續膨脹되어三十日에 繼續된 發行高는 三億四千五百一萬一千二百八十八圓으로 前日에 比하면 百七十萬四千三百六十二圓의 增發로 또新記錄이엇다

三陟鐵道를開放하라 專用獨占은不可
補助金辭退만이非能事

三陟鐵道의 一般營業問題는三陟開發의 態度强硬으로 依然未解決中인바 이問題를싸고 資本家側을 露呈하는 三陟開發의 態度는 朝鮮內의 交通政策의大局上으로 嚴格히 批判되려한다 이것은

三陟鐵道가 今夏完成함과同時에 三陟開發에서는 이것을 自社系의 專用鐵道로서 使用할것을要求코 이미이方針下에 同鐵道를 使用하고 私鐵補助도固辭하고잇다한다 그러나이것은朝鮮의 私鐵政策을理解치못하는 利己主張이라할것이오 內地에잇서서는 不當치안타할지라도朝鮮에서는 私鐵인以上資源開發의 使命을帶하고이것은單一社의 獨占에 厲케할것이아니라 現在三陟에서는 奧地의資源開發上 그營業開始를 待機코잇는者가 不少한以上三陟의이態度는 考慮를 要할것이라한다 補助辭退에 依하여獨占이 許諾된다면 큰問題로서波及되는바크다한다

朝窒에서는 技術者를 派遣하여 그本格的調查를하기로 決定하엿다 그리고右開發權이 朝窒의손에들어간것을 燐灰石의處理는豐富低廉한 電力이 必要하고 또朝窒에서는 北支의 海州附近에잇는 燐灰石을燐酸肥料로製出하기에 成功하엿스므로 開發條件이 가장具備되고잇는 關係이다 그리고 朝窒의 右燐灰石開發이 本格化되면 現下의燐肥需給窮塞은 크게緩和될것으로期

端川燐灰石 朝窒이獲得

端川의燐灰石鑛脈의 發見은燐鑛石의入手困難인때인만큼 各方面에多大한衝動을 주고잇는데 그開發權의獲得을 國策코朝窒, 森코제르트間에 猛烈한競爭이 展開되어, 右에對한總督府의 態度는 注目되고잇던바 右의 開發權은朝窒에두기로 總督府는 朝窒間에諒解가 成立된것으로 보이어

航空郵便物激增

全朝鮮郵便所에서 九月中에取扱한 航空郵便物은 四萬八千四百九十通으로前年同期에 比하여 一萬七千二百九十六通의 激增이라한다 이內容은 朝鮮內相互間이 二千三百七十九通으로 千八百十九通增 朝鮮關東州間이 千百七十通으로 六百二十七通減, 朝鮮內地間이 二萬六千四十二通으로 一萬三千三百六十四通增, 朝鮮滿洲間이 二千五百五十七通으로 五百八十八通增, 朝鮮外國間(滿洲國除外)이 六千三百四十一通으로 三千百五十一通增加라한다

寸鐵

▼…未曾有의 五億圓大增稅案을審議한 稅制改革調查會의答申案成立。
▼…委員들自體가 當初부터稅革의根本義라던가、分與稅란무엇인가를 工夫하여야하엿슬形便이엇던만큼 內容은別無신통。
▼…三陟開發서는 專用線의獨占을꾀하고 『門戶를閉塞』한다고。
▼…資本家의 獨占의限度는? 利己主義의限度는?
▼…日銀、鮮銀券을 通하여逐日增加新調에잇고 特히鮮銀券은 連日新記錄을 更新하는猛勢。
▼…紙幣는 沙汰나 物件은업다。
▼…이때가 斷乎한處置를講究할秋。
▼…物價政策은 物과通貨의兩側面으로 完遂를期함일。

金益證券擴充
十一月十三日開業

金益證券株式會社는 今般 金忠權, 京城米穀兩氏가 引繼經營키로되어 十一月十三日에 開業 支配人은 金元植氏, 從業員全部京城進出初期에 成하엿다하는바 今後積極的으로 證券事業에 努力하리라한다

市場六感

株 …內外、日米의 國交調整은現下의 中心課題이고 特히 日米關係는 物動計畫의 改訂과아울러 特히 重大▲그러나 問題가 問題인만큼 急速한 展開를바랄수업슬 모양이므로 市場에서도 推移를 寒望하는 程度▲그리고 此外에 市勢를 刺戟할만한 材料가 업스므로 全然膠着▲今朝는 東新도 寄付後에 겨우 一丸을附하고 大引▲新甫나기 기다릴수밧게

株式 浮動裡에 軟含

前場釘付
休日을지난 今朝는 東新이 四百五十四圓五錢에 少堅寄付된後 全然傍觀되어 東新도 百五十四圓五의 一本의步價를 附하엿을뿐이다가 結局東新百五十四圓四에 不變裡大引

後場軟含
後場은 東新四低인 百五十四圓丁에 軟化寄付後, 不變裡에 推移하엿다

閑散膠着商狀
明年度豫算은 陸海軍軍費等이 中心으로 今年보다 膨脹을 告할것은 分明하고 日銀券은 公債消化의 銷調로 去益增加步調를밟고잇스

今日의市勢 三十日

現物保合

物의反落을 機會로하여 保合商狀을 持續하고잇엇는데 다만 大日本鹽이 三十三圓까지 買進된後 三十一圓가량까지 反落 五十五圓가량으로 四圓突破를 示한것이 눈에띄엇다 朝鮮物로선 金鑛鑛業이 二十四圓五 一二十五圓가량으로 堅調를 呈하엿다

期米 休商同樣

米 閑散

前場不氣乘
風前燈火가튼 運命에잇는 市場이라 一休今朝도 依然히 活氣가업서 不氣乘閑散裡에 商談이 업시 場을 止하엿다

後場閑散
後場은 오래간만에 先限이 三十六圓〇一錢으로 立會하엿스나 六限도 不成이엇다

正租 依然傍觀 不成

前場傍觀
休日이 지낫슴에도 別로新動機가 업고 出荷節에도

正米 今後推移注視

仁川 市中에는 依然히 經米成이엇다

後場不成
後場도 亦是不成이엇다

今說이 擴頭되어 모두二推移를注視하고 傍觀되어 今朝도 商談이엇시 場을止하엿다

釜山 表面商談은 勿論업고 市場氣配는 依然히 不透明으로 發表되엇는데 實地都賣側間의去來는 價位와 米라고하는 非常時인때이어서 最高價는 別로問題도 상지안는 傾向이 보이나 商談해신 異狀時이라 人氣만이 深刻化되고 來月推移를 注視하는모양이엇다

大邱 價位關係는 今後에 남겨진 宿題로서 重大한 問題이오 市中은 全然在米가업서 依然한 不透明商狀을 繼續하고 出荷命令說이 擡頭되어 奧地의 態度를 重視하고잇다

群山 價位關係로 多少의 米도 表面에는 한가마니도 出廻되지안코 都賣側間에서 商談이 進行되어 氣配조차 發表되지안허 閑場商을거듭할수밧게업고 內地入注에 對해서도 應할수업서 當分間은 都賣側以外에 去來는 바랄수업게되엇다

木浦 正租는 一千百六十三가마니나 出廻되엇스나 市中에는 한가마니도 出廻되지안코 都賣側사이에서 消化되어 氣配도 依然히 最高價로 確實치안허 市場은 盲目市勢를 繼續할수밧게업고 一部에 出荷命令說도잇서 今後의 推移가 注視되엇다

橫濱生絲好勢

【橫濱電話同盟】土曜日强調大引後 休日中의外電은 紐育株式及 商品이不冴이나 常限落會動機로 玉整理一段落과 仕手關係가 複雜한 時期에 絹織物의 公定價格引上說도 傳해오고 地方及地方側의 買人氣가 强하여 軟派의 踏上과 相俟하여 大槪二十圓乃至三十五圓內外騰進하엿스나 先限은 九圓으로 意外로 軟定이 되엇다

今日財界 三十日

◆米	今日前止	比前日前止
仁川期米先限		
朝取正租		
京城三等米一石		
白米百키로		
正租(仁川)銀一等	十錢五厘	
滿業鐵嶺	二五〇	不變
京城金一匁(買)	一四五〇	不變

海外經濟 二十八日

京城物價 三十日

雜穀

綿絲布

滿洲商況

正租

正米

金銀價

對外爲替

金利手形交換

銀行券

鰯油粕麥粉

株式

許可總督府 金銀買 金銀買賣會社 京城南大門通一ノ九五 (黃金町入口) 受引・金料底吹灰・金化靑

株現期短 米正米期 朝鮮米穀(仁川米豆)取引所仲買店 吉村榮左エ門商店 株式 電話本局 八〇一番 米 仁川本町

結核 ゾベローゲン 醫學博士成田夬介先生創製 肋、腹膜炎特殊注射劑
1• 結核病變의進行을抑制하며自然治療를促進함
2• 赤血球沈降速度를迅速히正常히復함
3• 新陳代謝機能을旺盛케하여抵抗力을强化하며心身을爽快케하여食慾倍加安眠을得함
4• 喀痰減少•咳嗽의鎭靜•盜汗制止에特効함
5• 胸部痛•壓迫感을除去하며解熱鎭靜作用이有함
用量 每日或은隔日一回一〇乃至二〇CC를靜脈內注射
包裝 二〇CC 一〇管 三〇管 五〇管
植村製藥所 京城府新堂町

國產 ビオトーン 비오도니
弱体强化 精力增進
참 한 補藥으로 眞正으로 身體細胞의 活力을 根本으로 昂進하여 食慾을 倍加하며 身心의 疲勞를 癒하여 血液을 增殖함
身心의 過勞 腺病體質 神經衰弱 結核諸症 病後恢復 스포ー츠前後 貧血冷症 性的減退
成分 有機性アルゼン ビタミンADE グアヤコール マンガン ストリキニーネ 次亞燐酸カルシウム 芳香性シロップ
用量 一日三回 五瓦宛
二五〇瓦 二圓五十錢 五〇〇瓦 四圓五十錢
著名藥店에서販賣함
植村製藥所 京城新堂町 鳥居商店 東京本町 大阪平野町